



Regione Puglia
Segreteria Ass.to Qualità del Territorio

AOO_SP1
18/02/2016 - 0000144
Prot. Uscita - Registro - Protocollo Generale

PROTOCOLLO USCITA

Trasmissione a mezzo fax e
posta elettronica ai sensi
dell'art.47 del D. Lgs n. 82/2005

Al Gabinetto del Presidente
della Giunta Regionale
gabinetto.presidente@regione.puglia.it;

P.C. Al Presidente del Consiglio Regionale
presidente@consiglio.puglia.it;

All'assessore regionale allo Sviluppo Economico
Loredana Capone
l.capone@regione.puglia.it

Al Consigliera Regionale
Antonella Laricchia
laricchia.antonella@consiglio.puglia.it;

Oggetto: Interrogazione scritta n. 142 presentata dal consigliere regionale Laricchia.

Con riferimento all'interrogazione di pari oggetto trasmessa con nota n. 168 del 14/01/2016, sentito il Dirigente della Sezione Assetto del Territorio, si rappresenta quanto segue.

Per meglio comprendere la problematica e le caratteristiche del carrubeto è stato effettuato un sopralluogo dal funzionario A. Sigismondi, della Sezione Assetto del Territorio, in data 12/02/2016 rilevando quanto di seguito.

CARATTERISTICHE DEL CARRUBETO

Il carrubeto è insediato sulla part. 1319 del foglio 22 del comune di Polignano a mare (fig. 1) nelle vicinanze della SS 16 in corrispondenza con il bivio per Castellana Grotte. Sulla particella in oggetto si è rilevata la presenza di quattordici piante di carrubo di cui due di grandi dimensioni (fig. 2, 4). Ai carrubi sono inframmezzati alberi di ulivo, sono presenti muretti a secco ed anche una spianata di cemento che ingloba alcune piante di carrubo (fig. 3). Il contesto appare abbastanza alterato dalla presenza di diffuse strutture industriali, la stessa particella oggetto della presenza del carrubeto confina con un opificio.

La formazione vegetale nell'insieme presenta comunque valore paesaggistico, eventualmente riconducibile ai Paesaggi rurali di cui all'art. 76 del PPTR ovvero riconducibile a "elemento diffuso del paesaggio agrario di cui all'art. 3.14 del PUTT/P, inoltre, almeno due dei carrubi presenti potrebbero essere individuati come piante monumentali ai sensi della L. 10/2013.

PUNTO 1 DELL'INTERROGAZIONE

Quali iniziative intendono attuare per tutelare il carrubeto, ed in special modo il carrubo monumentale, sito nell'agro di Polignano a mare (BA) interessato dal metanodotto Snam Rete Gas esposto in premessa;

Si rappresenta che è in istruttoria, presso la Sezione Assetto del Territorio, la Variante di Adeguamento dello strumento urbanistico vigente (PRG) del comune di Polignano a Mare al PUTT/P ai sensi dell'art. 5.06 delle NTA del PUTT/P

In particolare, la Sezione Urbanistica della Regione Puglia, con nota prot.n. 7645 del 13.10.2015, acquisita al protocollo della Sezione Assetto del Territorio con prot n. AOO 145_10826 del 10.11.2015, ha trasmesso copia della D.C.C. n. 42 del 23.12.2014, avente ad oggetto "Adozione, ai sensi e per gli effetti dell'art. 16 della L.R. 56/80, della variante di adeguamento dello strumento urbanistico vigente (PRG) al Putt/p ai sensi dell'art. 5.06 delle NTA del Putt/p.", nonché copia della D.C.C. n. 19 del 26.06.2015, avente ad oggetto "Variante di adeguamento dello strumento urbanistico vigente (PRG) al Putt/p ai sensi dell'art. 5.06 delle N.T.A. del Putt/p. Esame delle osservazioni".

www.regione.puglia.it



Con Delliberazione n. 176 del 16.02.2015 la Giunta Regionale ha approvato il Piano Paesaggistico Territoriale Regionale (PPTR) pubblicato sul BURP n. 40 del 24.03.2015. Ai sensi dell'art. 106 comma 4 delle NTA del PPTR "le varianti di adeguamento al PUTT/P degli strumenti urbanistici generali e i PUG adottate/i dopo la data dell'11 gennaio 2010 e prima della entrata in vigore del PPTR, proseguono il proprio iter di approvazione ai sensi del PUTT/P".

La Variante di Adeguamento del PRG al PUTT/P del comune di Polignano a Mare rientra nella fattispecie prevista dall'art. 106 comma 4 delle NTA del PPTR e pertanto prosegue il suo iter di approvazione ai sensi del PUTT/P.

Premesso quanto Innanzi si rappresenta quanto segue:

Dalla documentazione in atti presso la Sezione Assetto del Territorio, si evince che il comune di Polignano a Mare ha censito beni appartenente alla categoria "Beni diffusi nel paesaggio agrario" (art. 3.14 NTA PUTT/P). In particolare sono individuati muri a secco, alberature stradali e alberature poderali ma non il carrubeto in questione. La Sezione Assetto del Territorio, riconosciuto il valore paesaggistico del carrubeto, inviterà il comune di Polignano a Mare a valutare l'opportunità di individuare il bene in oggetto, come appartenente alla categoria dei Beni Diffusi nel Paesaggio Agrario, di cui all'art. 3.14 delle NTA del PUTT/P, tra le "piante isolate o a gruppi, sparse, di rilevante importanza per età, dimensione, significato scientifico, testimonianza storica."

PUNTO 2 DELL'INTERROGAZIONE

Se non ritengano che il percorso indicato da Snam Rete Gas vada in contrasto con la legge n. 10/2013 e se non ritengano più opportuno suggerire alle autorità competenti di utilizzare il vecchio tracciato del metanodotto oppure individuare una "deviazione" diversa da quella attuale, in grado di preservare il patrimonio paesaggistico e naturalistico in questione;

Allo stato come rilevabile dall' allegata nota n. 4610 del 11/05/2015, la competenza al rilascio delle autorizzazioni paesaggistiche non è di competenza di questo Assessorato in quanto delegata al Comune se in possesso dei requisiti di cui alla LR 20/2009, ovvero della Provincia ai sensi della LR 19/2015.

PUNTO 3 DELL'INTERROGAZIONE

Quali sono le ragioni per cui l'area non è stata iscritta nel PPTR come "bosco ed alberi di particolare rilevanza da proteggere".

L'area a carrubeto oggetto dell'interrogazione effettivamente non è inserita tra le aree a Bosco delimitate nelle tavole della sezione 6.2.1 del PPTR.

E' opportuno evidenziare che la definizione di Bosco a fini paesaggistici è data dal D.lgs. 42/2004 art. 142 Lett. g) e dal PPTR art. 58 comma 1).

Il D.lgs. 42/2004 definisce Bosco:

I territori coperti da foreste e da boschi, ancorché, percorsi o danneggiati dal fuoco, e quelli sottoposti a vincolo di rimboschimento, come definito dall'art. 2, commi 2 e 6, del decreto legislativo 18 maggio 2001, n. 227;

Il PPTR definisce Bosco:

Consistono nei territori coperti da foreste, da boschi e da macchie, ancorché percorsi o danneggiati dal fuoco, e in quelli sottoposti a vincolo di rimboschimento, come definiti dall'articolo 2, commi 2 e 6, del D.lgs. 18 maggio 2001, n. 227, e delimitati nelle tavole della sezione 6.2.1.

www.regione.puglia.it



Ambedue le norme rimandano alla definizione di Bosco contenuta nel D.lgs. 18 maggio 2001, n. 227 articolo 2, commi 2 e 6. Oltre al D.lgs. 42/2004 e al PPTR, esistono dei parametri dimensionali per cui un Bosco, per essere tale deve avere le seguenti dimensioni:

.....devono avere estensione non inferiore a 2.000 metri quadrati e larghezza media non inferiore a 20 metri e copertura non inferiore al 20 per cento, con misurazione effettuata dalla base esterna dei fusti.

Nel caso del carrubeto in oggetto, le dimensioni dell'area interessata non rientrano tra i parametri previsti, in quanto i carrubi presenti non rappresentano un nucleo compatto di dimensioni superiori a quelle minime previste e inoltre, l'area con i carrubi è inframmezzata da specie coltivate, in particolare vari olivi.

Dal punto di vista forestale sarebbe poi da chiarire se il carrubo (*Ceratonia siliqua*) sia da annoverare tra le piante selvatiche o tra le specie coltivate. In Puglia non esistono boschi spontanei di questa specie che era in passato utilizzata per la produzione del frutto, si ritiene possa considerarsi specie coltivata.

Per quanto precede, quindi, il carrubeto rappresenta un elemento caratteristico e significativo del paesaggio agrario dell'area.

La mancata individuazione a bosco del carrubeto nel PPTR è corretta, non potendosi assimilare a Bosco né ai sensi del D.lgs. 42/2004 art. 142 Lett. g) né dal PPTR (art. 58 comma 1), come innanzi specificato.

Almeno due degli alberi presenti potrebbero rientrare tra quelli monumentali previsti dalla Legge 14 gennaio 2013, n. 10 Norme per lo sviluppo degli spazi verdi urbani; in particolare, su segnalazione dei Comuni potrebbero essere iscritti negli elenchi di cui all'art. Art.3 e sottoposti a tutela ai sensi dell'art. 7 -Disposizioni per la tutela e la salvaguardia degli alberi monumentali, dei filari e delle alberate di particolare pregio paesaggistico, naturalistico, monumentale, storico e culturale

Alla legge ha fatto seguito il successivo DECRETO attuativo 23 ottobre 2014: " Istituzione dell'elenco degli alberi monumentali d'Italia e principi e criteri direttivi per il loro censimento".

Per quanto di competenza della Sezione Assetto del territorio la tutela di detto carrubeto può essere attivata attraverso l'adeguamento del PRG del comune di Polignano al PUTT/P (oggi in istruttoria) e, successivamente al PPTR

ALLEGATI

Fig. 1 - Inquadramento particellare del carrubeto vegetante sulla part. 1319
Nota n. 4610 dell' 11/05/2015

Arch. Anna Mária Curcuruto



REGIONE
PUGLIA

AREA POLITICHE PER LA MOBILITÀ
E QUALITÀ URBANA

SERVIZIO ASSETTO DEL TERRITORIO

Ufficio Attuazione pianificazione paesaggistica

AA/05/2015

AOO_145 / 000 4610
PROTOCOLLO USCITA

Trasmissione a mezzo fax e
posta elettronica ai sensi
dell'art.47 del D. Lgs n. 82/2005

Servizio Ecologia
Servizio.ecologia@pec.rupar.puglia.it

e p. c.

Città Metropolitana di Bari
protocollo.provincia.bari@pec.rupar.puglia.it

Comune di Polignano a Mare
comune.polignano@anutel.it

Oggetto: DPR 327/2001 (art. 52 quater e sexies); Decr. 1. 239/2003 conv. in L. n.290 del 27/10/2003, art. 1 sexies, c.5; DGR n. 2006 del 13/09/2011 e n.1446 dell'8/7/2014. Autorizzazione alla costruzione ed esercizio con accertamento della conformità urbanistica, apposizione del vincolo preordinato all'esproprio e dichiarazione di pubblica utilità.
Opera: Metanodotto Spina per Polignano a Mare - DN 150 (6") — DP 24 bar e nella realizzazione delle opere solidali. Cod. AU327_03
Proponente: SNAM RETE GAS

Il Servizio Ecologia, con nota prot. AOO_089 1563 del 05/02/2015, acquisita al protocollo del Servizio Assetto del Territorio con n. 1270 del 09/02/2015, nell'ambito del procedimento di Autorizzazione Unica, ha richiesto ai sensi dell'art. 52 *quater* e *sexies* del DPR 327 del 08/06/2001 e ss.mm.ii. l'esame per quanto di competenza del progetto in oggetto.

Dall'esame della documentazione disponibile sul portale web all'indirizzo:

<http://www.sit.puglia.it/portal/VIA/Elenchi/Procedure+VIA>

si evince che il progetto in oggetto è attualmente sottoposto a procedura di verifica di assoggettabilità a VIA ex D.Lgs 152/06 e ss.mm.ii. presentata alla Provincia di Bari in data 04/11/2014.

Pertanto, nel caso l'autorità competente ne disponga l'assoggettamento a VIA il rilascio dell'autorizzazione/accertamento di compatibilità paesaggistica sarà in capo alla provincia secondo quanto disposto dal comma 1 dell'art. 7 della LR 20/2009, come modificata dalla LR n. 19 del 10/04/2015.

Nel caso il progetto non venga assoggettato a VIA, ove l'intervento interessi rispettivamente Beni Paesaggistici o Ulteriori Contesti tutelati dal PPTR, la competenza al rilascio dell'autorizzazione/accertamento di compatibilità paesaggistica rimane in capo al Comune interessato dalle opere se delegato all'esercizio delle funzioni paesaggistiche.

www.regione.puglia.it

Ufficio Attuazione pianificazione paesaggistica
Via Gentile, 52 - 70126 Bari
mail: ufficio.attuazioneputt@regione.puglia.it - pec: servizio.assettoterritorio@pec.rupar.puglia.it



**REGIONE
PUGLIA**

AREA POLITICHE PER LA MOBILITÀ
E QUALITÀ URBANA

SERVIZIO ASSETTO DEL TERRITORIO

Ufficio Attuazione pianificazione paesaggistica

Si rappresenta, che in entrambi i casi eventuali profili di competenza dello scrivente Ufficio sussistono solo nel caso in cui la proposta progettuale contrasti con le prescrizioni e/o misure di salvaguardia ed utilizzazione di cui al PPTR e si renda necessario valutare la possibilità di ricorrere a procedura di deroga (art. 95 delle NTA del PPTR).

Il Dirigente dell'Ufficio
Arch. Maria Raffaella Lamacchia

www.regione.puglia.it

Ufficio Attuazione pianificazione paesaggistica
Via Gentile, 52 - 70126 Bari
mail: ufficio.attuazioneputt@regione.puglia.it - pec: servizio.assettoterritorio@pec.rupar.puglia.it



Fig. 2 - Una delle due grandi piante presenti



Fig. 3 - Gettata di cemento che ingloba alcuni individui di carrubo

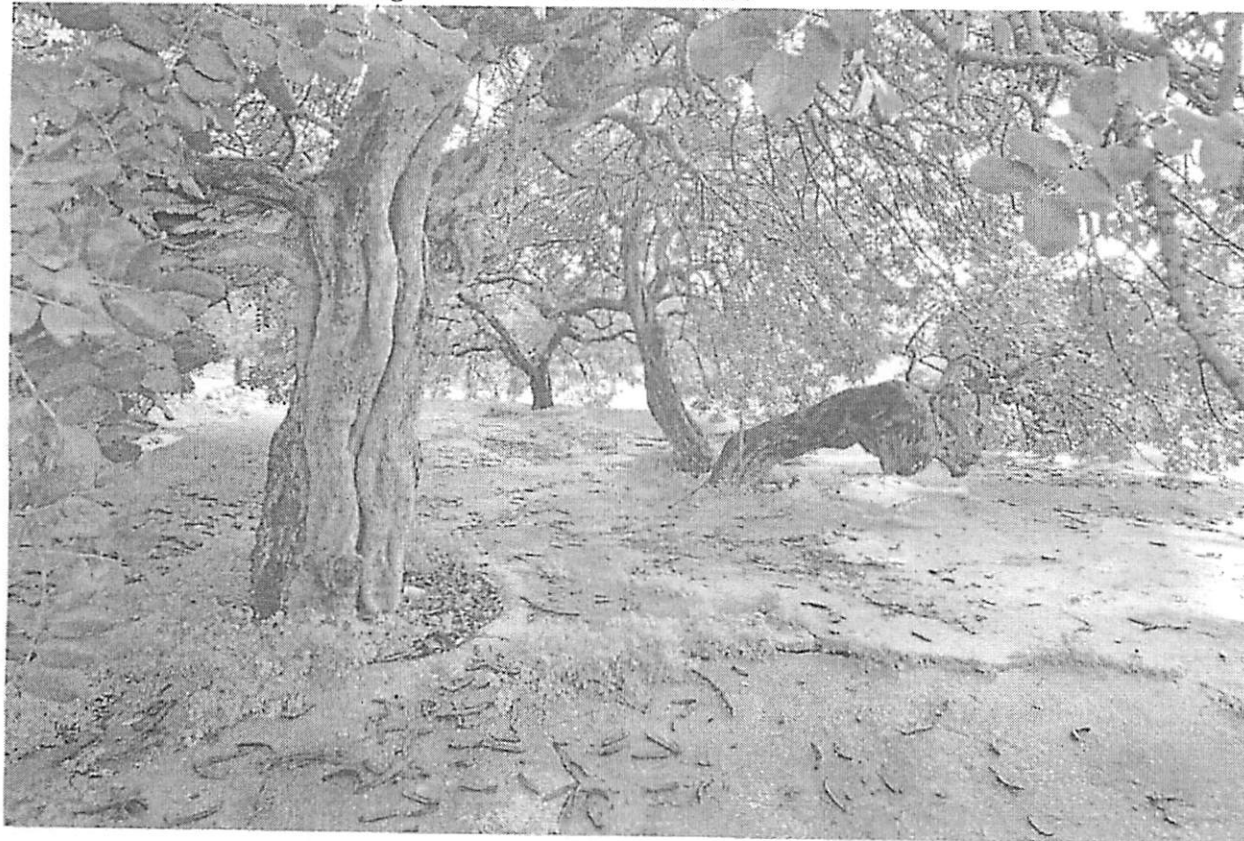

Fig. 4 - Una delle due grandi piante presenti vegetante su una gettata di cemento



Presidente Consiglio Regionale della Puglia



Consiglio Regionale
della Puglia
N. 20160003786
23/02/2016 15:30
450XW0
Servizio Informatico e Tecnico

ENTRATA

84

Da: Rosa Buonfrate <r.buonfrate@regione.puglia.it>
Inviato: giovedì 18 febbraio 2016 12.37
A: gabinetto.presidente@regione.puglia.it; p.intino@regione.puglia.it
Cc: Presidente Consiglio Regionale della Puglia; Capone Loredana; Laricchia Antonella
Oggetto: Risposta a interrogazione n. 142: "Tutela del carrubeto ultrasecolare di Polignano".
Allegati: Interrogazione n. 142.pdf

bcfr
e

Gentilissimi,
si trasmette la nota prot. SP_1/144 del 18.02.2016 a firma dell'assessore Anna Maria Curcuruto (con allegati),
relativa all'interrogazione indicata in oggetto presentata dal consigliere regionale Laricchia.
Cordiali saluti
Rosa Buonfrate



Segreteria Particolare
Assessore Pianificazione Territoriale -
Urbanistica, Assetto del Territorio, Paesaggio, Politiche Abitative
Via Gentile, 52 - 70126 Bari
Tel. 0805405612 - Fax 0805407887
e-mail: r.buonfrate@regione.puglia.it

*Segretario
generale*

23/02/16
*Assessore Servizi
Assamblea*

23/02/16
[Signature]

[Signature]